

A blue-tinted photograph of a business meeting in a modern office. A woman in a dark blazer stands and holds papers, while others are seated around a conference table.

# Relatório Anual de Informações

A portrait of a smiling woman in a white business shirt, standing in an office hallway.

# 20 21



# APRESENTAÇÃO



A Diretora Executiva apresenta o Relatório Anual de Informações relativo ao exercício de 2021, compilando as informações do Plano de Benefícios Previdenciários do Advogado PBPA.

Neste relatório você encontrará as Demonstrações Contábeis do Exercício de 2021, o Parecer do Conselho Deliberativo, Parecer do Conselho Fiscal, desempenho dos investimentos e muitas outras informações que resumem, objetivamente, o desenvolvimento do plano de previdência durante o ano passado. Este Relatório Anual de Informações está em consonância com a Resolução CNPC nº 32 de 04/12/2019.



**Guilherme de Paula**  
Diretor Presidente

2021, o ano da transição do desafio para o resultado.

Não existe adjetivo mais relevante do que DESAFIADOR para definir 2021. Foram 365 dias de inquietude e resiliência, quebra de paradigmas e um trabalho incansável para alcançar os melhores resultados dentro de um novo contexto mundial. Para a economia e para as diversas áreas de ação que movimentam um país, foi necessário abandonar a zona de conforto e fazer tudo diferente e melhor, transformando o caos em ordem e crescimento.

Nós, que representamos nossos participantes por meio da gestão transparente da OABPrev-MG, nos movimentamos com segurança e visão empreendedora para rapidamente nos adaptarmos a todas as mudanças impostas pelo período de reclusão nos novos modelos de trabalho e do forte impulsionamento da tecnologia como agente de união e de rompimento de barreiras para a continuidade das atividades profissionais e econômicas.

Iniciamos, então, a nossa desafiadora TRANSFORMAÇÃO DIGITAL. Fazendo isso, entendemos o VALOR dessa estratégia e os benefícios gerados pelas soluções digitais para os participantes e para a advocacia em geral. Adotamos esta atitude como não apenas uma forma de melhoria para a gestão de nossos planos e produtos, mas e principalmente através da formação de uma plataforma de comunicação para aproximar mais a OABPrev-MG dos advogados e seus familiares principais beneficiários das melhorias.

A GOVERNANÇA e COMPLIANCE de nossas atividades também vem fazendo parte de nossa estratégia de fortalecer a gestão dos investimentos com resultados



de alta qualidade, transparência e consistência, principalmente na gestão dos riscos em respeito ao capital dos participante. A OABPrev-MG dá continuidade ao seu trabalho de forma sólida, constante e agora com mais recursos digitais para flexibilizar e agilizar processos, potencializar recursos e relacionar-se cada vez melhor com os participantes através de nossas redes.

Ao longo desse ano, no desenvolvimento de todo esse processo pode ser constatado que nos transformamos; Revitalizamos nossas formas de comunicação e principalmente nos fortalecemos como Entidade!

Mesmo diante de tantos desafios, graças a confiança, segurança e respeitabilidade que despertamos na advocacia que representamos, a OABPrev-MG apresentou excelentes resultados, tendo arrecadado mais de R\$30.000.000,00, recebendo consideráveis aportes extraordinários e aumentando o seu índice de portabilidades, possibilitando a redução da taxa de administração de 0,5% ao ano para 0,4% ao ano, uma das mais baixas do mercado.

Nossos números confirmam: Somos uma Entidade Eficaz, Reconhecida e Confiável. Gerimos nossos recursos de forma conservadora e com baixa exposição ao risco, sem perder a visão empreendedora e transformadora. Abraçamos os recursos digitais, inovamos, e agora em 2022, colheremos e vivenciaremos os resultados dos nossos esforços.

No ano de 2021, também diante da impossibilidade de um maior contato pessoal entre os órgão gestores da OABPrev-MG. A Diretoria, o Conselho Deliberativo e o Conselho fiscal da Entidade, aprimoraram as formas de comunicação possibilitando uma gestão ágil e segura em total respeito a legislação que rege as atividades das Entidades

de Previdência Complementar, gerando segurança ao(a) advogado(a) e seus familiares.

A atuação e visão inovadora da Diretoria diante os novos meios digitais foi determinante para garantir aos nossos Participantes a manutenção dos recursos adquiridos durante o período pandêmico, como o pecúlio por morte e invalidez total com cobertura total de riscos decorrentes da Covid-19 sem qualquer acréscimo de valor, entre outros benefícios.

Nosso compromisso em ser a melhor escolha de previdência complementar para a advocacia é renovado a cada dia e os desafios projetados pelo mundo serão contornados com temperança, visão digital, equidade e transparência administrativa.

“Eu, Guilherme Vilela de Paula, Diretor Presidente desta ilustre Entidade, para este ano que trilhamos, reafirmo meu compromisso com o enfrentamento de qualquer desafio que se apresentar com segurança e responsabilidade, visto que não estou sozinho e sim acompanhado de colegas e profissionais extremamente competentes e comprometidos, que fazem parte da atual composição da Diretoria Executiva. Gratidão pela parceria e por fazer parte desse time, focado em fazer uma gestão diferente que visa o total retorno em benefícios para os seus participantes. Trabalharemos, juntos, em harmonia com os objetivos traçados pelo Conselho Deliberativo e a contribuição do Conselho Fiscal, de forma incansável. Analisaremos, planejaremos e agiremos sempre com atitude positiva; com transparência e, aplicaremos todos os nossos esforços para manter o foco sempre em VOCÊ, nosso PARTICIPANTE. Você é a nossa motivação para a evolução e, para a realização da projeção de FUTURO que sonhamos e que já temos orgulho.”

**Seguimos juntos,  
Guilherme**



# PROPÓSITO

SEGURANÇA & PROTEÇÃO,  
**HOJE & SEMPRE.**





**DIRETORIA EXECUTIVA**  
Dezembro 2021



**Guilherme Vilela  
de Paula**  
Diretor Presidente  
Diretor de Investimentos



**Fernando Ferreira  
Calazans**  
Diretor Vice-Presidente



**Leonardo Henrique  
Quites Teixeira**  
Diretor Administrativo  
Financeiro



**Bernardo Coelho  
de Andrade**  
Diretor Seguridade



**Armando Quintão Bello de Oliveira Júnior**

**PRESIDENTE DO CONSELHO**

**Daniel Senra Delgado**

**VICE-PRESIDENTE**

Fernando Tadeu da Silva Quadros

Carlos Victor Muzzi Filho

Rogério Vieira Santiago

Vicente Flávio Macedo Ribeiro

Marco Túlio de Carvalho Rocha

Edward Marcones Santos Gonçalves

Eduarti Matos Carrijo Fraga

Tenarêssa Aparecida de Araújo Della Libera

Marcos Lourenço Capanema de Almeida

Vander Lima Fernandes

Fernando Magalhães Júnior

Gustavo Chaves Santos Cordeiro

Humberto Theodoro Neto

Nicanor Oscar Prata de Castro

João Vicente Montano Scaravelli

Francisco Shimabukuro Júnior

Aparecílio Lopes de Jesus

Clescio César Galvão

---

Leonardo Pereira Rezende

**PRESIDENTE DO CONSELHO**

Marcelo Mezete de Paula Vieira

**VICE PRESIDENTE DO CONSELHO**

Bruno Ferreira Bini de Mattos

Ricardo Silveira Ferreira de Melo

Delfino Garcia Neto

Giovane Fernando de Souza

Airton Cella

Adriano Stanley Rocha Souza

Marco Túllio Miguel de Almeida

Marco Flávio de Sá

Marcos Antônio Pires de Moraes

---



# Instituidores do Plano



## ORDEM DOS ADVOGADOS DO BRASIL



OAB Seccional Acre



OAB Seccional Amapá



OAB Seccional Distrito Federal



OAB Seccional Espírito Santo



OAB Seccional Maranhão



OAB Seccional Mato Grosso



OAB Seccional Mato Grosso do Sul



OAB Seccional Minas Gerais



OAB Seccional Pará



OAB Seccional Rondônia



OAB Seccional Roraima



CAA Acre



CAA Distrito Federal



CAA Espírito Santo



CAA Maranhão



CAA Mato Grosso



CAA Mato Grosso do Sul



CAA Minas Gerais



CAA Pará



CAA Rondônia

# GESTÃO DOS PARTICIPANTES

## PARTICIPANTES ATIVOS POR ESTADOS

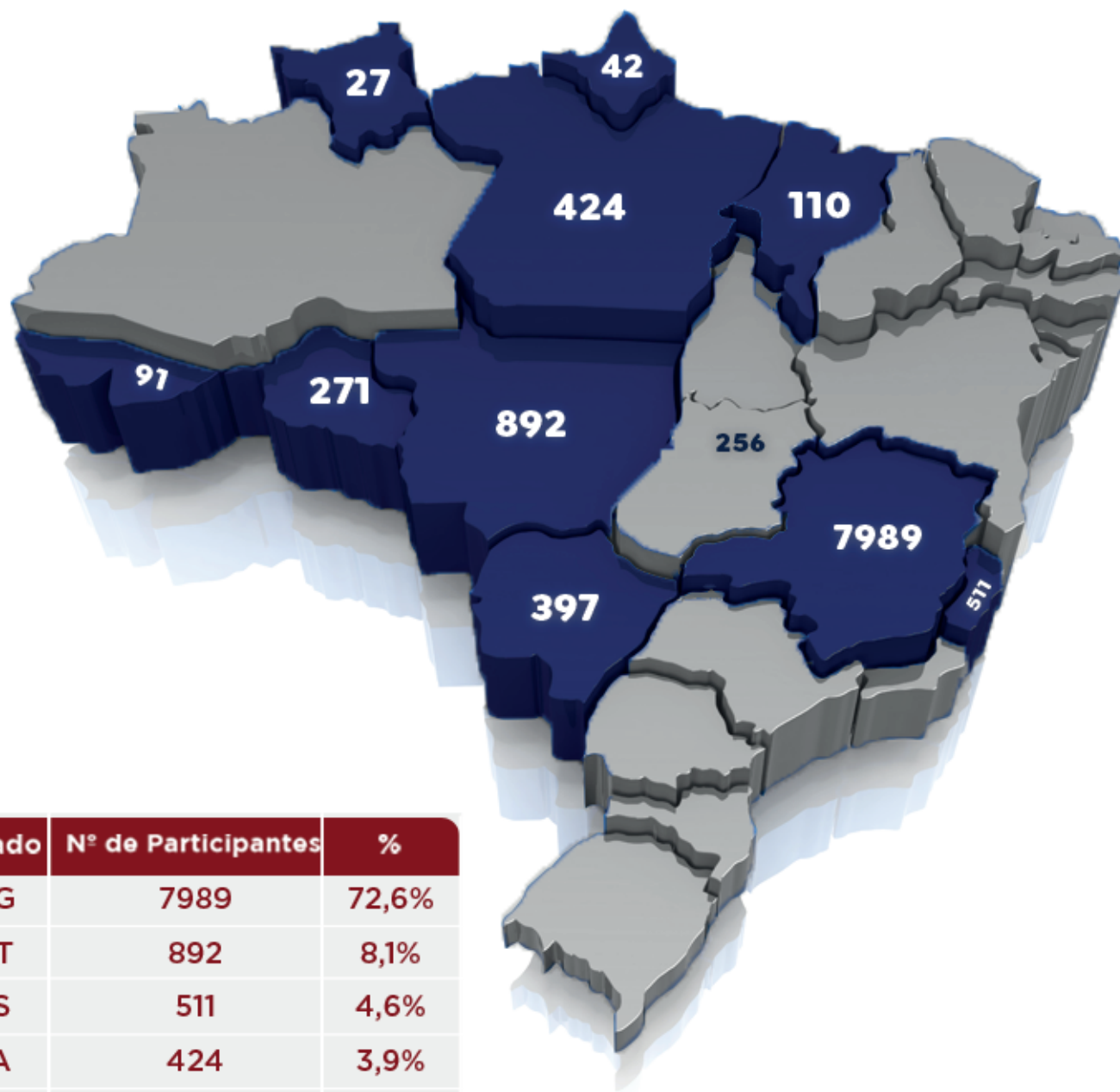

Estado	Nº de Participantes	%
MG	7989	72,6%
MT	892	8,1%
ES	511	4,6%
PA	424	3,9%
MS	397	3,6%
RO	271	2,5%
DF	256	2,3%
MA	110	1,0%
AC	91	0,8%
AP	42	0,4%
RR	27	0,2%
<b>TOTAL</b>	<b>11010</b>	<b>100%</b>



# PERFIL DOS PARTICIPANTES

## Ativos

### PARTICIPANTES ATIVOS POR FAIXA ETÁRIA

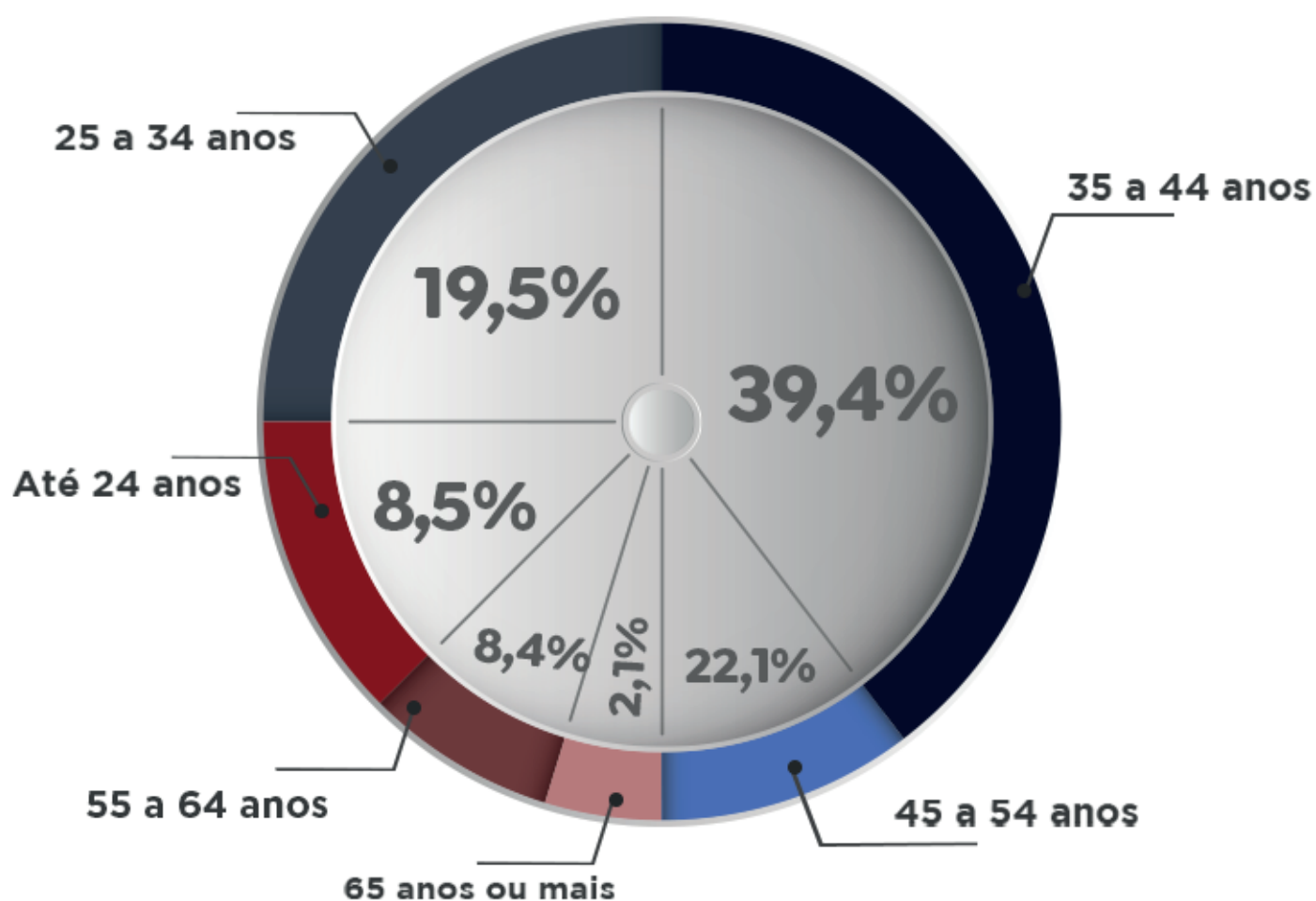

Número de participantes

- 4326
- 934
- 2152
- 930
- 2437
- 231

**TOTAL**  
**11.010**

# PERFIL DOS PARTICIPANTES

## Ativos

### PARTICIPANTES ATIVOS POR SEXO

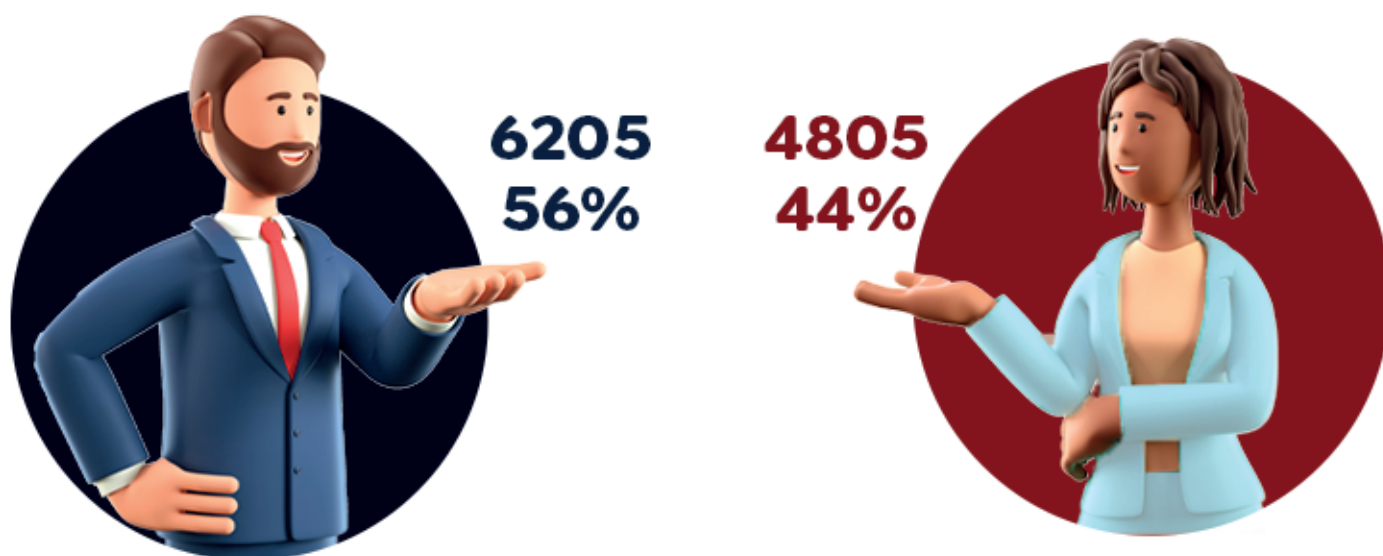

### Participantes Assistidos

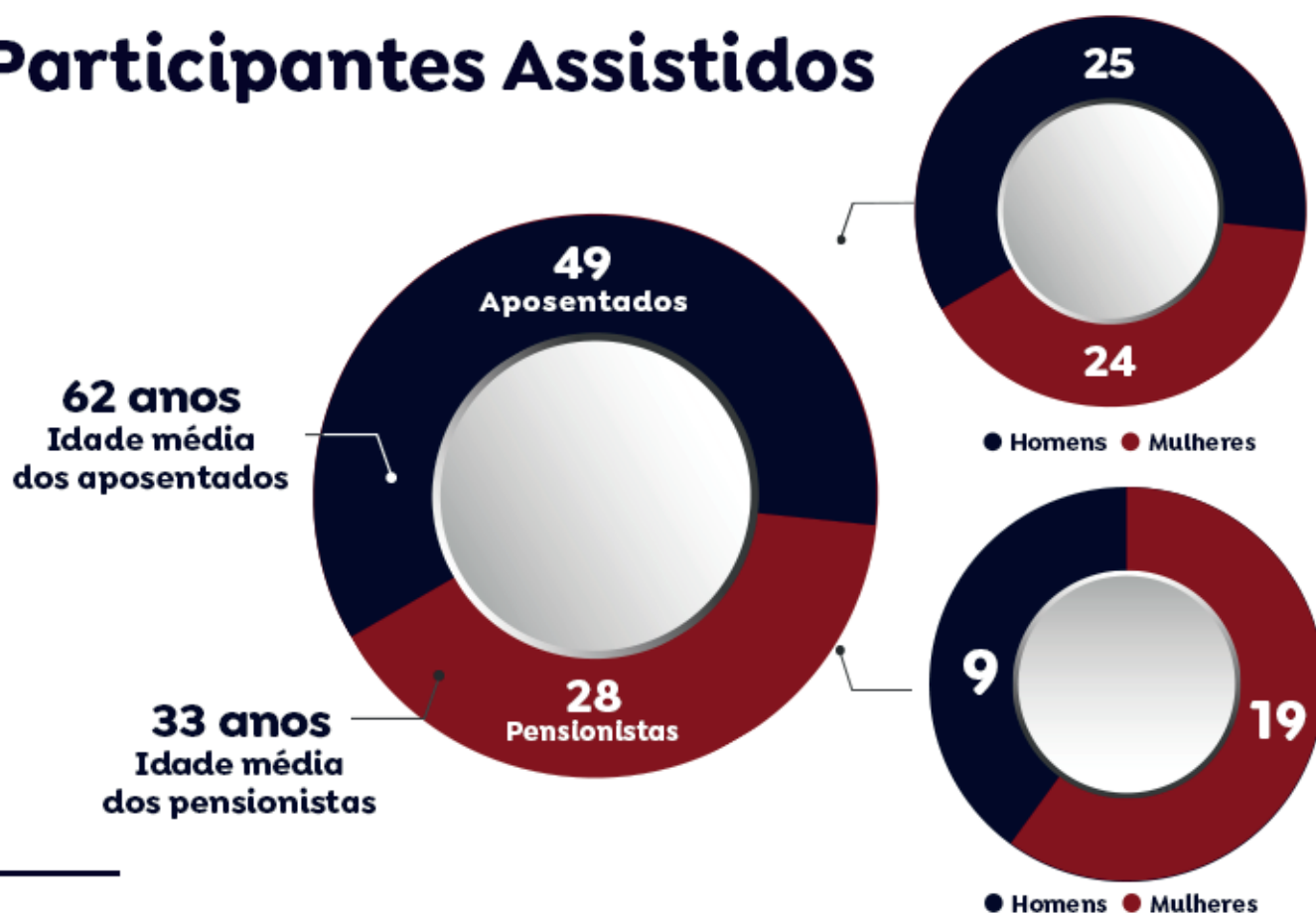





**3.5**  
MILHÕES  
EM APORTES

DES  
PESAS  
**21%**  
ABAIXO DO ORÇADO

## BENEFÍCIOS

AUMENTO DE  
**148%**  
EM RELAÇÃO A 2020

## ARRECADAÇÃO

AUMENTO DE  
**16%**  
EM RELAÇÃO A 2020

## GESTÃO DOS PARTICIPANTES

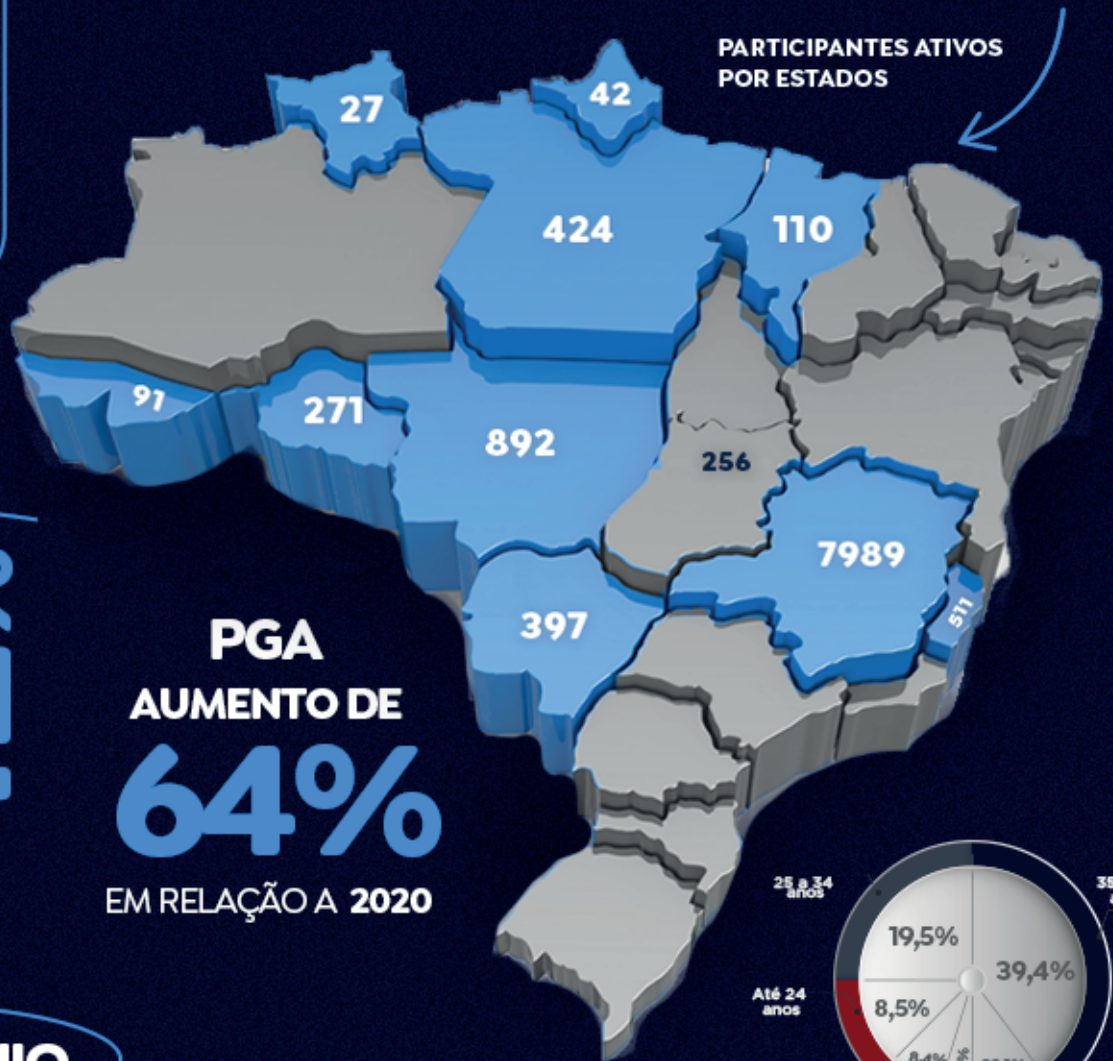

## RECEITAS

AUMENTO  
DE  
**42%**  
EM RELAÇÃO A 2020

PGA  
AUMENTO DE  
**64%**  
EM RELAÇÃO A 2020

## PATRIMÔNIO

AUMENTO DE  
**11%**  
EM RELAÇÃO A 2020

## PARTICIPANTES ATIVOS POR SEXO

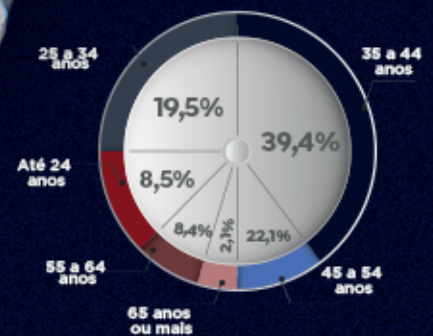
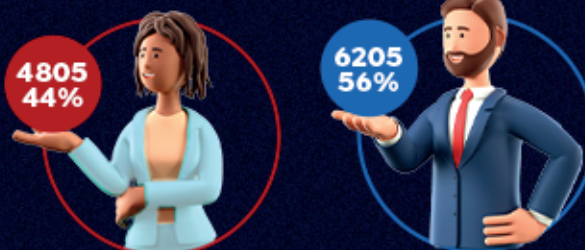

Número de participantes

- 4326
- 2152
- 2437
- 934
- 930
- 231

**TOTAL 11.010**





## BENEFÍCIOS PAGOS

Mês	Valor
Janeiro	R\$ 134.704,09
Fevereiro	R\$ 150.825,63
Março	R\$ 236.387,58
Abril	R\$ 98.578,96
Maio	R\$ 848.040,14
Junho	R\$ 119.676,61
Julho	R\$ 248.653,42
Agosto	R\$ 579.493,78
Setembro	R\$ 182.282,82
Outubro	R\$ 198.399,79
Novembro	R\$ 260.812,23
Dezembro	R\$ 245.119,14
<b>TOTAL</b>	<b>R\$ 3.302.974,19</b>





# ARRECADAÇÃO

Mês	Básica	Eventual	Risco	JUROS	TOTAL
Janeiro	R\$ 1.865.985,29	R\$ 172.187,91	R\$ 476.483,16	R\$ 9.024,44	R\$ 2.523.680,80
Fevereiro	R\$ 1.710.580,11	R\$ 106.148,63	R\$ 449.993,51	R\$ 6.448,20	R\$ 2.273.170,45
Março	R\$ 2.051.568,59	R\$ 495.689,12	R\$ 537.425,90	R\$ 9.968,09	R\$ 3.094.651,70
Abril	R\$ 1.858.674,95	R\$ 118.778,14	R\$ 481.287,06	R\$ 6.609,38	R\$ 2.465.349,53
Maio	R\$ 1.860.136,73	R\$ 121.790,85	R\$ 492.997,36	R\$ 7.698,08	R\$ 2.482.623,02
Junho	R\$ 2.073.678,14	R\$ 287.135,73	R\$ 560.151,19	R\$ 9.227,76	R\$ 2.930.192,82
Julho	R\$ 2.045.929,28	R\$ 271.369,44	R\$ 549.956,63	R\$ 7.044,45	R\$ 2.874.299,80
Agosto	R\$ 2.070.876,15	R\$ 336.775,04	R\$ 555.899,50	R\$ 8.916,42	R\$ 2.972.467,11
Setembro	R\$ 2.090.352,12	R\$ 219.199,42	R\$ 555.561,73	R\$ 10.154,39	R\$ 2.875.267,66
Outubro	R\$ 2.033.530,12	R\$ 235.521,26	R\$ 537.229,62	R\$ 8.496,79	R\$ 2.814.777,79
Novembro	R\$ 2.052.787,83	R\$ 164.231,47	R\$ 535.748,43	R\$ 10.765,07	R\$ 2.763.532,80
Dezembro	R\$ 2.086.212,90	R\$ 1.039.787,54	R\$ 546.277,67	R\$ 9.973,94	R\$ 3.682.252,05
<b>TOTAL</b>	<b>R\$ 23.800.312,21</b>	<b>R\$ 3.568.614,55</b>	<b>R\$ 6.279.011,76</b>	<b>R\$ 104.327,01</b>	<b>R\$ 33.752.265,53</b>



## TAXA DE ADMINISTRAÇÃO

Para o exercício de 2021, as taxas de carregamento e administração, adotadas em conformidade com a Resolução CGPC Nº 29 de 31 de agosto de 2009, foram:

*Taxa de Carregamento: 0%  
(zero por cento);*

*Taxa de Administração: 0,5% a.a.  
para qualquer número de cotas*

O ano de 2021 foi de muitas evoluções para a OABPrev-MG e a nossa Entidade, sempre em busca de oferecer o melhor plano de previdência para os advogados e seus familiares, reduziu a taxa administrativa para 0,4% a partir do mês de janeiro de 2022. Já a taxa de carregamento foi mantida em 0,0%. A nossa taxa, que já era uma das mais baixas do mercado, ficou ainda mais atrativa. Esse benefício é um grande diferencial para o futuro dos nossos participantes!





# POLÍTICA DE INVESTIMENTOS

A Política de Investimentos estabelece os princípios e as diretrizes a serem seguidos na gestão dos recursos correspondentes às reservas técnicas, fundos e provisões sob a administração da Entidade, visando atingir e preservar o equilíbrio atuarial e a solvência do Plano. Ela também visa garantir a continuidade do gerenciamento prudente e eficiente dos ativos da Entidade.

As diretrizes estabelecidas na Política de Investimentos são complementares, isto é, coexistem com aquelas estabelecidas pela legislação aplicável, sendo os administradores e gestores incumbidos da responsabilidade de observá-las concomitantemente.

A Resolução CMN 4.661/2018 estabelece que a Política de Investimentos deve estar adequada ao Passivo Atuarial de cada Plano, bem como observar os princípios de Segurança, Rentabilidade, Solvência, Liquidez e Transparência. A estratégia a ser adotada na Política de Investimentos deverá seguir o perfil do Plano, podendo agregar maior ou menor risco na gestão dos recursos sempre observado o Passivo Atuarial do Plano, principalmente em função da liquidez e da solvência dos compromissos e obrigações do mesmo.

Em atendimento às adequações supracitadas, a Política de Investimentos do Plano de Benefícios Previdenciários dos Advogados - PBPA da OABPrev-MG observa também os resultados do estudo ALM (Asset Liability Management) desenvolvido pela Consultoria Financeira Aditus.

Sua utilidade consiste em tomar ações de gestão observando o comportamento do passivo atuarial ao longo do tempo, levando em consideração a duração dos ativos e o gerenciamento de riscos.

Em paralelo à ALM, também são realizados estudo de fronteira eficiente de Markowitz para a carteira da OABPrev-MG. A fronteira eficiente realiza análises acerca da relação entre retorno, risco e correlação dos ativos, resultando em diversos cenários de carteiras para as bases da alocação dos ativos.

A adoção destes estudos no processo decisório de alocação dos ativos da OABPrev-MG resulta em maior probabilidade de sucesso na gestão da carteira.

---





# POLÍTICA DOS INVESTIMENTOS

## Alocação de Recursos - Estratégia e Metodologia

A Resolução CMN 4.661/2018 estabelece que os planos devem definir em sua política a alocação de recursos e os limites por segmento de aplicação. Segundo o Guia PREVIC – Melhores Práticas em Investimentos, os limites máximos e mínimos planejados de cada um dos segmentos e modalidades de investimentos na vigência da política de investimento devem ser efetivamente representativos da estratégia de alocação de cada plano de benefícios, portanto mais restritivos que a legislação vigente.

A modalidade do plano de benefícios, seu grau de maturação, suas especificidades e as características de suas obrigações, bem como o cenário macroeconômico, determinam as seguintes diretrizes dos investimentos: as metas de resultado do plano de benefícios e dos segmentos de aplicação; a alocação dos recursos nos diversos segmentos; os limites máximos de aplicação em cada segmento e ativo; indexadores e prazos de vencimentos dos investimentos; a escolha por ativos que possuem ou não amortizações ou pagamento de juros periódicos, dentre outros.

A tabela seguinte apresenta os limites de alocação por segmento de aplicação, bem como o “alvo” para a alocação em cada tipo de mandato que compõem esses segmentos:

Segmento	Limite Legal	Alocação Objetiva	Limites	
			Inferior	Superior
Renda Fixa	100,00%	71,53%	50,00%	100,00%
Renda Variável	70,00%	11,12%	0,00%	20,00%
Estruturado	20,00%	13,21%	0,00%	20,00%
Imobiliário	20,00%	0,00%	0,00%	0,00%
Operações com participantes	15,00%	0,00%	0,00%	0,00%
Exterior	10,00%	4,14%	0,00%	10,00%

## Cenário Macroeconômico Cenário INTERNO



O mercado interno foi marcado por uma Selic que começou 2021 em 2% ao ano, a menor da história, e acabou em 9,25% ao ano, a maior desde outubro de 2017. Na contramão, o Ibovespa, indicador de referência da bolsa brasileira, caiu 12%. A pressão inflacionária e a alta dos juros foram marcos dos maiores desafios da economia interna em 2021.

O Índice Nacional de Preços ao Consumidor Amplo (IPCA) acumulou um aumento de 10,06%, quase o dobro da meta de 3,75%, influenciado principalmente pelo grupo transportes, afetado principalmente pelos combustíveis que variou 21,03% no acumulado do ano.

O cenário político de 2021 foi marcado por embates entre o presidente Jair Bolsonaro e ministros do STF e por incertezas fiscais levando um afastamento do investidor externo por um aumento da percepção de risco de investir no Brasil e uma consequência baixa na bolsa. O Ibovespa acumulou perda de mais de 12% em 2021 pela expectativa de piora da economia brasileira diante acentuada elevação da taxa básica de juros e pela votação da PEC dos precatórios no Senado.



## Cenário Macroeconômico Cenário EXTERNO



No final de 2020, a expectativa mundial era que o ano de 2021 fosse de retomada da economia, com o avanço da vacinação contra a Covid-19. Mas o cenário não saiu como o previsto. O ano contou com uma série de desafios, que afetaram múltiplos setores das economias do Brasil e do mundo.

O ano de 2021 foi marcado pela alta da inflação no mercado interno e externo, causada por descasamentos entre demanda e oferta decorrentes da pandemia e pela alta dos preços das commodities. A elevação da inflação em 2021 foi um fenômeno bem disseminado: Estados Unidos, Zona do Euro, países da América Latina e do Leste Europeu são alguns exemplos.

O final de 2021 foi marcado pela tensão diplomática na Europa, criando assim novas revisões de alta nas projeções dos preços das commodities. O investidor ciente do conflito e da importância da Rússia no mercado mundial de gás natural e petróleo assume uma posição mais conservadora e de proteção de capital contra a alta da inflação no cenário interno e externo agravado pelo preço dos combustíveis.

No mercado externo teve início processo de aumento da taxa de juro americana, com reflexos nos preços dos ativos mundiais, seja pelo aumento em si, mas também impactos nos prêmios de risco e taxa de câmbio.



## Desempenho da carteira por segmento

O ano de 2021 foi atípico não só para economia brasileira, mas para a economia global. Foi um ano de virada para a **Renda Fixa**, a modalidade passou a ser um ativo que além do **caráter de proteção para uma opção de boa rentabilidade**, levando a um aumento da atratividade para os investidores devido a elevação da Selic de 2% para 9,25% ao longo do ano.

O movimento expressivo de alta da taxa Selic como tentativa de conter a inflação voltou a ser uma das boas alternativas de investimentos, fazendo com que diversos investidores saíssem da bolsa e migrassem para a Renda Fixa, que possui risco muito mais baixo e, agora, com rendimentos elevados. Como pode ser evidenciado no segmento de renda fixa da carteira rentabilizando **127% do CDI**.

Em contrapartida, o segmento de **Renda Variável** da carteira refletiu o desempenho do Ibovespa e do mercado pelo conjunto de fatores como a migração dos investidos associado a instabilidade fiscal e política e a acentuada elevação da taxa básica de juros, marcado por forte volatilidade que pesaram no desempenho durante 2021.

O **segmento estruturado** utiliza ativos que buscam obter retorno tanto quando os ativos sobem, quanto quando os ativos caem, são também chamados de multimercado. Foi restruturado ao longo de 2021 com uma diminuição de posição e obteve um **ganho de 2,8%**.



## Comentários por segmento

No **mercado externo** teve início o processo de aumento da taxa de juro americana, com reflexos nos preços dos ativos mundiais, seja pelo aumento em si, mas também impactos nos prêmios de risco e taxa de câmbio. A **valorização do dólar de 9,93%** frente ao real no segundo semestre pode ser evidenciada no segmento exterior que obtiveram uma **boa rentabilidade** apesar das tensões apontadas entre a Rússia e a Ucrânia já no final de 2021.

Apesar de todos desafios a carteira **OABPrev-MG** ofereceu não só proteção de capital a seus investidores como também obteve **um crescimento de 111% com relação a 2020**, consolidando um crescimento de **3731% desde o início do plano**.





# DEMONSTRATIVO DE INVESTIMENTOS 2021

Conforme resolução MPS/CNPC N° 23, de 06 de dezembro de 2006, Art.º 3, a **OABPrev-MG** vem, por meio deste relatório, disponibilizar aos participantes as informações referentes aos investimentos da Entidade durante o ano de 2021.

## Alocação dos Recursos por Segmento de Aplicação

Segmento	2021	2020	Variação 2021/2020
Renda Fixa	R\$ 226.459.949,24	R\$ 193.287.273,65	15%
Renda Variável	R\$ 19.747.354,45	R\$ 21.666.726,00	-10%
Estruturado	R\$ 16.638.307,75	R\$ 20.575.091,59	-24%
Invest. no Exterior	R\$ 6.968.136,56	R\$ 6.747.985,07	3%
<b>TOTAL</b>	<b>R\$ 269.813.748,00</b>	<b>R\$ 242.277.076,31</b>	<b>10%</b>

## Distribuição por SEGMENTO

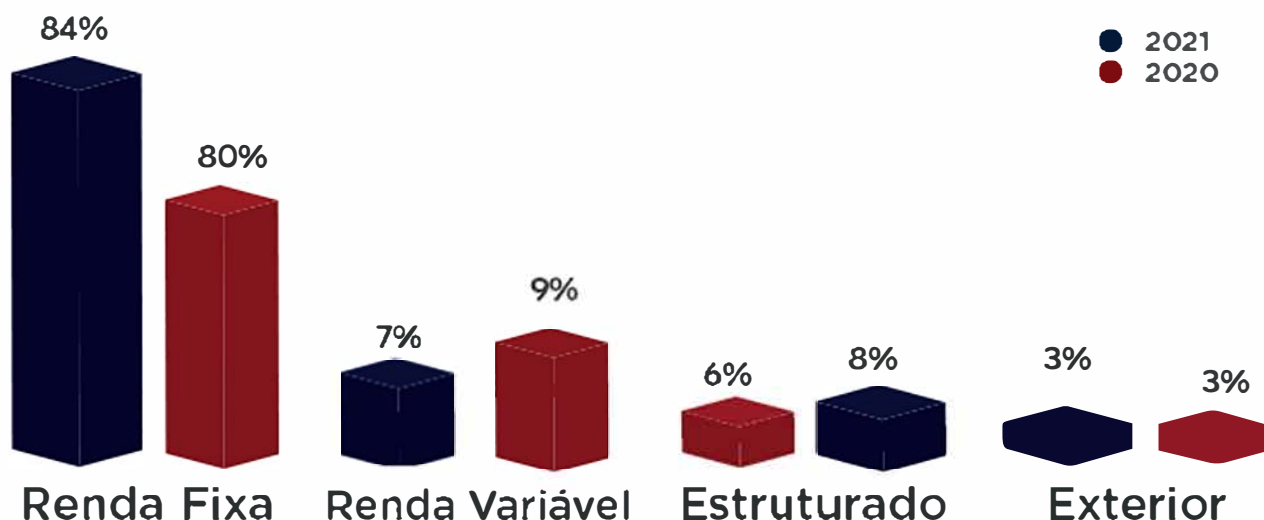





# ALOCAÇÃO DOS RECURSOS POR GESTOR

Fonte: Lâmina Dezembro 2021

## PBPA - Plano de Benefícios Previdenciários dos Advogados

Fundos	Saldo no mês	% do Plano	Rent. Mês	*Rent. 12 meses
Renda Fixa	R\$ 222.267.724,03	82,38%	0,66%	5,61%
CLASSICO FIM	R\$ 93.818.709,14	34,77%	0,20%	3,81%
CLASSICO II	R\$ 61.207.762,75	22,69%	0,77%	-0,97%
CLASSICO ALM	R\$ 67.154.451,64	24,89%	1,27%	16,45%
PROFIX INSTITUCIONAL FIM CP	R\$ 86.800,50	0,03%	-0,48%	-1,64%
Renda Variavel	R\$ 19.747.354,45	7,32%	3,40%	-11,59%
IBIUNA EQUITIES FIC FIA	R\$ 2.855.929,65	1,06%	1,44%	-7,51%
JGP EXPLORER INSTITUCIONAL FIA	R\$ 2.452.117,32	0,91%	1,59%	-16,06%
ATMOS INSTITUCIONAL FIC FIA	R\$ 2.217.039,82	0,82%	0,47%	-14,77%
OCEANA SELECTION FIC FIA	R\$ 2.316.649,02	0,86%	2,51%	-10,65%
AZ QUEST SMALL MID CAPS FIC FIA	R\$ 4.903.586,79	1,82%	2,31%	-11,05%
SULAMÉRICA SELECTION FIA	R\$ 5.002.031,85	1,85%	9,04%	1,68%
Investimentos Estruturados	R\$ 16.638.307,75	6,17%	0,93%	2,82%
OCEANA LONG BIASED FIC FIM	R\$ 3.633.641,45	1,35%	2,25%	-4,76%
ARX LONG SHORT FIC FIM	R\$ 4.656.867,42	1,73%	-0,67%	7,36%
GARDE DUMAS FIC FIM	R\$ 3.071.085,81	1,14%	2,20%	3,51%
ABSOLUTE ALPHA GLOBAL	R\$ 5.276.713,07	1,96%	0,79%	4,61%
Exterior	R\$ 6.968.136,56	2,58%	2,34%	2,89%
WESTERN ASSET MACRO FIM IE	R\$ 4.743.529,27	1,76%	2,70%	2,42%
PIMCO INCOME FIC FIM IE	R\$ 2.224.607,29	0,82%	3,86%	7,28%
Total da Carteira	R\$ 265.621.522,79	98,45%	0,92%	4,20%

## PGA - Plano de Gestão Administrativa

Fundos	Saldo no mês	% do Plano	Rent. Mês	*Rent. 12 meses
Renda Fixa	R\$ 4.191.325,21	1,55%	0,20%	3,81%
OABPREV CLASSICO FIM	R\$ 4.191.325,21	1,55%	0,20%	3,81%

# RENTABILIDADE X ÍNDICE DE REFERÊNCIA MENSAL 2021

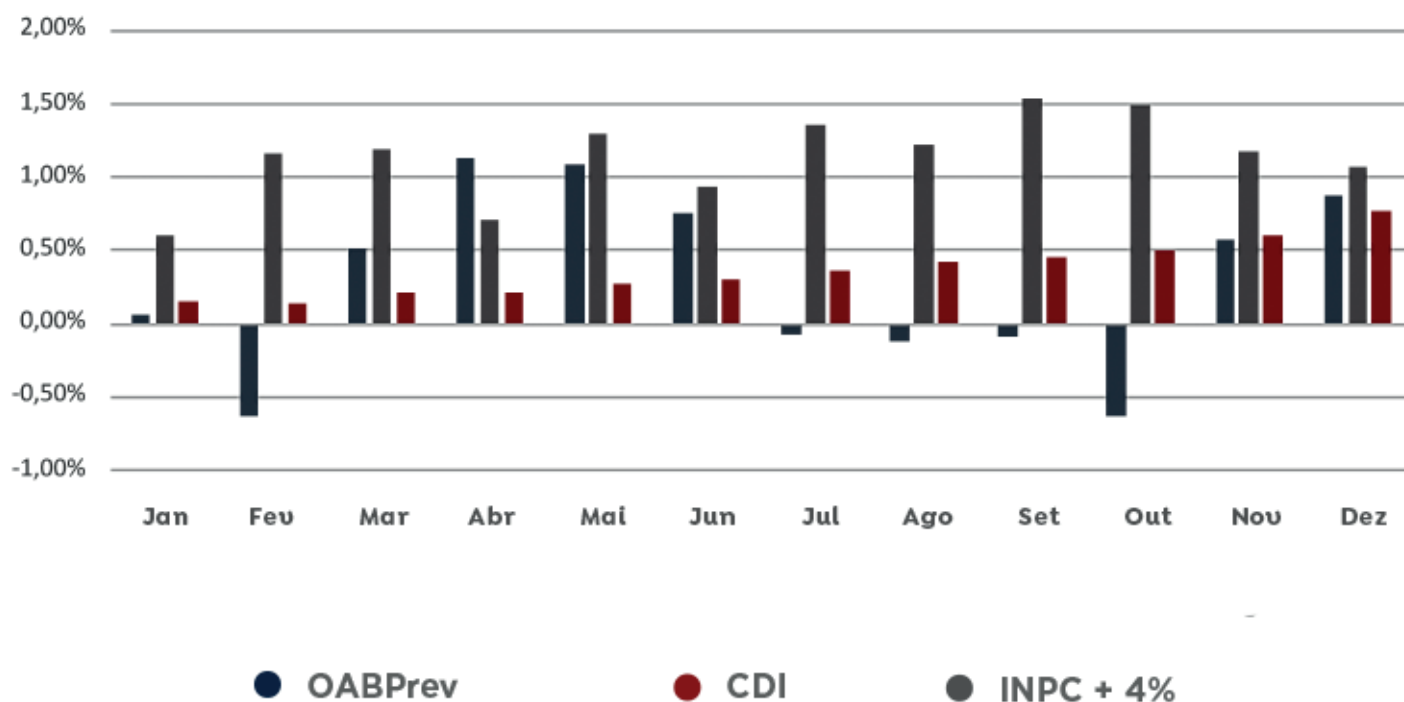

Mês	OABPrev-MG	INPC + 4%	CDI
Janeiro	0,06%	0,60%	0,15%
Fevereiro	-0,64%	1,15%	0,13%
Março	0,50%	1,19%	0,20%
Abril	1,13%	0,71%	0,21%
Maio	1,09%	1,29%	0,27%
Junho	0,74%	0,93%	0,30%
Julho	-0,08%	1,35%	0,36%
Agosto	-0,12%	1,21%	0,42%
Setembro	-0,09%	1,53%	0,45%
Outubro	-0,64%	1,49%	0,49%
Novembro	0,57%	1,17%	0,59%
Dezembro	0,87%	1,06%	0,76%



# RENTABILIDADE X BENCHMARK

## 12 MESES

Mês	OABPrev-MG	INPC + 4%	CDI	Poupança
Janeiro	0,06%	0,60%	0,15%	0,12%
Fevereiro	-0,64%	1,15%	0,13%	0,12%
Março	0,50%	1,19%	0,20%	0,12%
Abril	1,13%	0,71%	0,21%	0,16%
Maio	1,09%	1,29%	0,27%	0,16%
Junho	0,74%	0,93%	0,30%	0,20%
Julho	-0,08%	1,35%	0,36%	0,24%
Agosto	-0,12%	1,21%	0,42%	0,24%
Setembro	-0,09%	1,53%	0,45%	0,30%
Outubro	-0,64%	1,49%	0,49%	0,36%
Novembro	0,57%	1,17%	0,59%	0,44%
Dezembro	0,87%	1,06%	0,76%	0,49%

Consolidado	OABPrev-MG	INPC + 4%	CDI	Poupança
12 meses	3,41%	14,57%	4,41%	2,99%
24 Meses	7,38%	25,64%	7,30%	5,18%
36 Meses	18,72%	36,52%	13,70%	9,65%

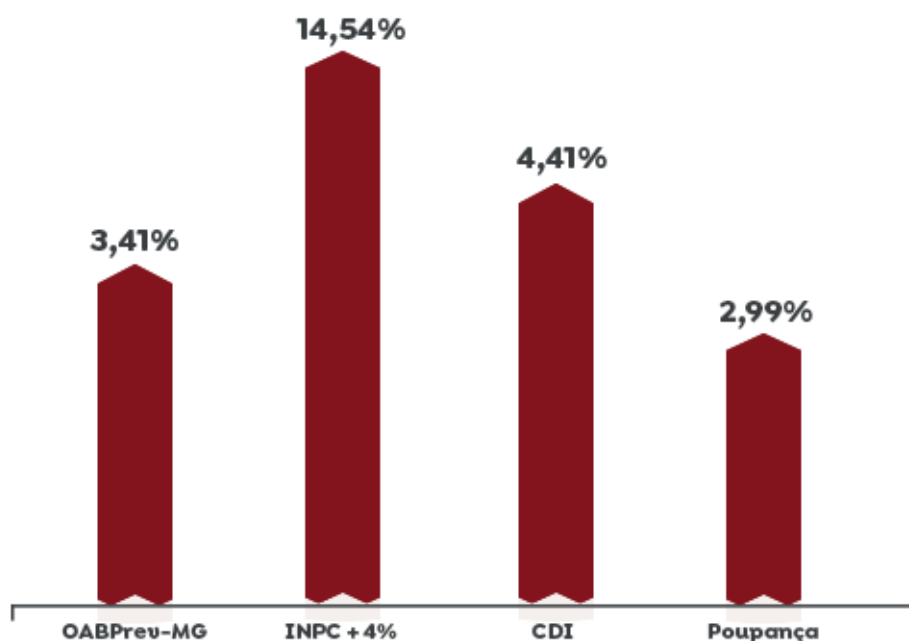

# EVOLUÇÃO DOS INVESTIMENTOS:

Ano	Investimentos
2005	R\$ 7.232.500,00
2006	R\$ 9.785.209,87
2007	R\$ 13.778.308,20
2008	R\$ 18.613.053,08
2009	R\$ 26.319.428,85
2010	R\$ 34.666.412,51
2011	R\$ 44.674.690,65
2012	R\$ 59.164.160,50
2013	R\$ 72.253.781,23
2014	R\$ 89.163.982,97
2015	R\$ 111.659.600,87
2016	R\$ 134.610.693,16
2017	R\$ 159.645.809,03
2018	R\$ 182.645.826,16
2019	R\$ 214.827.739,40
2020	R\$ 242.277.076,31
<b>2021</b>	<b>R\$ 269.812.848,00</b>

## Evolução do Patrimônio

### SOLIDEZ

Crescimento de 3731% ao longo dos anos

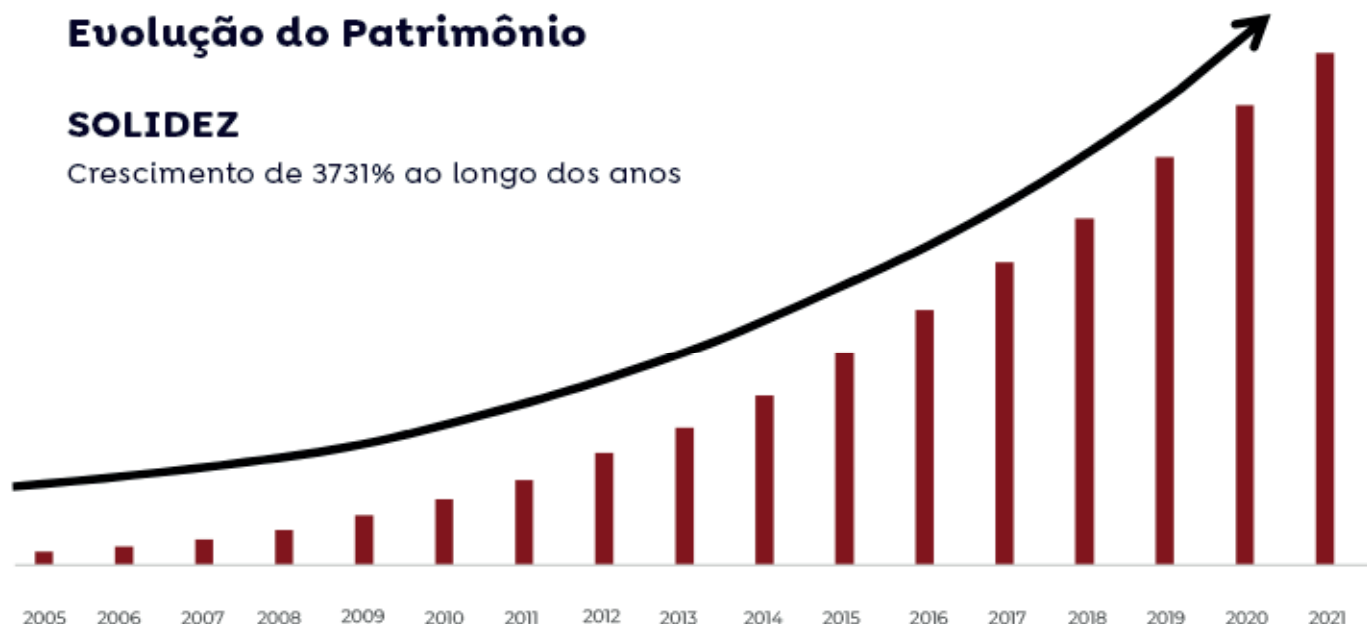





# Avaliação da rentabilidade com análise do gestor

O ano de 2021 foi marcado pelo processo de início da retomada econômica global após quase um ano e meio de restrições e paralisações causadas pela pandemia do Covid-19.

Conforme as economias globais iam retomando seus graus de liberdade, impulsionadas por um ambiente de juros baixos e grande liquidez providas pelos governos através de programas emergenciais de combate aos efeitos da crise, a pressão nos preços ia ganhando cada vez mais força. Se tornou uma constante a revisão para cima das projeções de inflação do mercado para o ano. Dito e feito. Fechamos o ano de 2021 com o IPCA acumulado em mais de 10%.

Na história do plano real, foi o ano fechado de menor juro real no CDI. Com um retorno nominal positivo acumulado em 4,40%, contra um IPCA que avançou 10,06%, o ano de 2021 terminou com um juro real negativo no CDI de -5,15%.

Basicamente, com exceção bolsa americana (+26,89% em dólares, e +36,26% em reais), não havia sequer segmento para investimento com capacidade de superar o IPCA que avançou 10,06%, coube ao gestor visar proteger o investidor contra a forte volatilidade do período e a alta da inflação.

E esse fenômeno não foi exclusivo para o Brasil. EUA e Europa experimentam a pior janela anual de inflação das últimas 4 décadas. Japão, China, desenvolvidos, emergentes, todos os países tiveram no ano um fantasma em comum, a inflação.

Diante deste cenário, e com uma visão mais cautelosa desde o início do ano, a carteira da OABPrev-MG fechou 2021 com um resultado positivo com um retorno de 111% CDI no mesmo período.

Mesmo diante de tantas adversidades, pode ser creditado à estratégia de maior posicionamento nos títulos públicos e privados atrelados à inflação, de vencimentos mais curtos que conseguiram capturar a surpresa de inflação, e não sofreram tanto com a alta dos juros.

O grande diferencial foi a estratégia de proteção e preservação do capital ao longo do ano todo, atenuando a oscilação mais intensa nas classes de renda variável, investimentos no exterior e renda fixa.

**FUNDO DE PENSÃO MULTIPATROCINADO  
DA ORDEM DOS ADVOGADOS DO BRASIL**

**SECCIONAL MINAS GERAIS - OABPREV-MG**

**CNPJ 03.313.643/0001-83**

**DEMONSTRAÇÃO DAS PROVISÕES TÉCNICAS DO PLANO DE BENEFÍCIOS  
EM 31 DE DEZEMBRO 2021 E 2020**

PLANO DE BENEFÍCIOS OABPREVMG - CNPB 2004003065

(VALORES EXPRESSOS EM R\$ MIL)

Descrição	2021	2020	Variação (%)
Provisões Técnicas (1 + 2 + 3 + 4 + 5)	266.078	240.138	10,80%
<b>1. PROVISÕES MATEMÁTICAS</b>	<b>262.277</b>	<b>237.049</b>	<b>10,64%</b>
<b>1.1. Benefícios Concedidos</b>	<b>11.416</b>	<b>9.089</b>	<b>25,60%</b>
Contribuição Definida	11.416	9.089	25,60%
Benefício Definido	-	-	-
<b>1.2. Benefício a Conceder</b>	<b>250.861</b>	<b>227.960</b>	<b>10,05%</b>
Contribuição Definida	250.861	227.960	10,05%
Saldo de Contas - parcela patrocinador(es)/ instituidor(es)	-	-	-
Saldo de contas - parcela participantes	250.861	227.960	10,05%
Benefício Definido	-	-	-
<b>1.3 PROVISÕES MATEMÁTICAS A CONSTITUIR</b>	<b>-</b>	<b>-</b>	<b>-</b>
(-) Serviço passado	-	-	-
(-)Patrocinador(es)	-	-	-
(-) Participantes	-	-	-
(-) Equacionamento de Déficit a Integralizar	-	-	-
(-)Patrocinador(es)	-	-	-
(-)Participantes	-	-	-
(-)Assistidos	-	-	-
(+/-)Por ajustes das contribuições extraordinárias	-	-	-
(+/-)Patrocinador(es)	-	-	-
(+/-)Participantes	-	-	-
(+/-)Assistidos	-	-	-
<b>2. EQUILÍBRIO TÉCNICO</b>	<b>-</b>	<b>-</b>	<b>-</b>
<b>2.1.Resultados Realizados</b>	<b>-</b>	<b>-</b>	<b>-</b>
Superávit técnico acumulado	-	-	-
Reserva de contingência	-	-	-
Reserva para revisão de plano	-	-	-
(-) Déficit técnico acumulado	-	-	-
<b>2.2.Resultados a realizar</b>	<b>-</b>	<b>-</b>	<b>-</b>



**FUNDO DE PENSÃO MULTIPATROCINADO  
DA ORDEM DOS ADVOGADOS DO BRASIL**

**SECCIONAL MINAS GERAIS - OABPREV-MG  
CNPJ 03.313.643/0001-83**

**DEMONSTRAÇÃO DAS PROVISÕES TÉCNICAS DO PLANO DE BENEFÍCIOS  
EM 31 DE DEZEMBRO 2021 E 2020**

PLANO DE BENEFÍCIOS OABPREVMG - CNPB 2004003065

(VALORES EXPRESSOS EM R\$ MIL)

<b>Descrição</b>	<b>2021</b>	<b>2020</b>	<b>Variação (%)</b>
<b>3. FUNDOS</b>	<b>2.610</b>	<b>2.524</b>	<b>3,40%</b>
3.1. Fundos Previdências	2.610	2.524	3,40%
3.2. Fundos para Garantia das Operações com Participantes	-	-	-
<b>4. EXIGÍVEL OPERACIONAL</b>	<b>735</b>	<b>134</b>	<b>448,28%</b>
4.1. Gestão Previdencial	735	134	448,28%
4.2. Investimentos - Gestão Previdencial	-	-	-
<b>4. EXIGÍVEL CONTINGENCIONAL</b>	<b>456</b>	<b>431</b>	<b>5,79%</b>
4.1. Gestão Previdencial	456	431	5,79%
4.2. Investimentos - Gestão Previdencial	-	-	-

# FUNDO DE PENSÃO MULTIPATROCINADO DA ORDEM DOS ADVOGADOS DO BRASIL

SECCIONAL MINAS GERAIS - OABPREV-MG

CNPJ 03.313.643/0001-83

## DEMONSTRAÇÃO DA MUTAÇÃO DO PATRIMÔNIO SOCIAL CONSOLIDADO

(VALORES EXPRESSOS EM R\$ MIL)

Descrição	2021	2020	Variação (%)
<b>A) Patrimônio Social - início do exercício</b>	<b>242.127</b>	<b>216.676</b>	<b>11,75%</b>
<b>1. Adições</b>	<b>51.040</b>	<b>46.390</b>	<b>10,02%</b>
Contribuições Previdências	33.545	30.837	8,78%
Portabilidade	1.328	3.663	-63,74%
Indenização de Riscos Terceirizados	1.592	112	1.321,51%
Reversão de Fundos Administrativos	476	-	-
Migração entre Planos	-	-	-
Compensação de Fluxos Previdências	-	-	-
Outras Adições Previdências	105	-	-
Resultado Positivo Líquido dos Investimentos - Gestão Previdencial	8.508	7.922	7,39%
Reversão Líquida de Contingências - Gestão Previdencial	-	-	-
Receitas Administrativas	5.370	3.275	44,16%
Resultado Positivo Líquido dos Investimentos - Gestão Administrativa	116	131	-11,53%
Reversão Líquida de Contingências - Gestão Administrativa	-	-	-
Constituição de Fundos para Garantia das Operações com Participantes	-	-	-
<b>2. Destinações</b>	<b>(24.089)</b>	<b>(20.939)</b>	<b>15,04%</b>
Benefícios	(3.303)	(1.330)	148,34%
Resgates	(8.646)	(9.666)	-10,55%
Portabilidade	(1.509)	(389)	287,92%
Perdas Estimadas	-	-	-
Repasse de Prêmios de Riscos Terceirizados	(6.755)	(5.893)	100%
Desoneração de Contribuições de Patrocinador(es)	-	-	-
Outras Destinações	(0)	-	-
Resultado Negativo Líquido dos Investimentos - Gestão Previdencial	-	-	-
Constituição Líquida de Contingências - Gestão Previdencial	(24)	(431)	-94,32%
Despesas Administrativas	(3.375)	(3.230)	4,48%
Reversão de Recursos para o Plano de Benefícios - Gestão Administrativa	(476)	-	-
Resultado Negativo Líquido dos Investimentos - Gestão Administrativa	-	-	-
Constituição Líquida de Contingências - Gestão Administrativa	-	-	-
Reversão de Fundos para Garantia das Operações com Participantes	-	-	-
<b>3. Acréscimo/Decréscimo no Patrimônio Social (1+2)</b>	<b>26.951</b>	<b>25.451</b>	<b>5,89%</b>
Provisões Matemáticas	25.229	26.177	-3,62%
Superávit (Déficit) Técnico do Exercício	-	-	-
Fundos Previdências	85	(919)	-109,29%
Fundos Administrativos	1.637	193	747,99%
Fundos dos Investimentos	-	-	-
<b>4. Outros Eventos do Patrimônio Social</b>	<b>-</b>	<b>-</b>	<b>0,00%</b>
<b>5. Operações Transitórias</b>	<b>-</b>	<b>-</b>	<b>0,00%</b>
<b>B) Patrimônio Social - final do exercício (A+3+4+5)</b>	<b>269.078</b>	<b>242.127</b>	<b>11,13%</b>

# FUNDO DE PENSÃO MULTIPATROCINADO DA ORDEM DOS ADVOGADOS DO BRASIL

SECCIONAL MINAS GERAIS – OABPREV-MG  
CNPJ 03.313.643/0001-83

## DEMONSTRAÇÃO DO PLANO DE GESTÃO ADMINISTRATIVA CONSOLIDADO PLANO PREVIDÊNCIAL - CNPB 20040030-65

Descrição	2021	2020	Variação (%)
<b>A) Fundo Administrativo do Exercício Anterior</b>	<b>2.554</b>	<b>2.361</b>	<b>8,17%</b>
<b>1. CUSTEIO DA GESTÃO ADMINISTRATIVA</b>	<b>5.486</b>	<b>3.856</b>	<b>42,26%</b>
<b>1.1. Receitas</b>	<b>5.486</b>	<b>3.856</b>	<b>42,26%</b>
Custeio Administrativo da Gestão Previdencial	209	237	-11,87%
Custeio Administrativo dos Investimentos	1.930	1.746	10,55%
Taxa de Administração de Empréstimos e Financiamentos	0	-	-
Receitas Diretas	3.142	1.738	80,77%
Dotação Inicial	0	-	-
Resultado Positivo Líquido dos Investimentos	116	131	-11,53%
Reembolso da Gestão Assistencial	0	-	-
Outras Receitas	89	4	2121,45%
<b>2. DESPESAS ADMINISTRATIVAS</b>	<b>(3.375)</b>	<b>(3.230)</b>	<b>4,49%</b>
<b>2.1 Administração dos Planos Previdências</b>	<b>(3.375)</b>	<b>(3.230)</b>	<b>4,49%</b>
Pessoal e Encargos	(1.376)	(1.245)	10,55%
Treinamentos / congressos e seminários	(27)	(41)	-34,49%
Viagens e estadias	(49)	(64)	-24,02%
Serviços de terceiros	(970)	(1.009)	-3,83%
Despesas gerais	(638)	(568)	12,30%
Depreciações e amortizações	(56)	(79)	-29,74%
Tributos	(259)	(202)	28,36%
Outras Despesas	-	(22)	-100,00%
<b>2.2 Provisão para Perdas Estimadas</b>	<b>-</b>	<b>-</b>	<b>-</b>
<b>2.3 Administração da Gestão Assistencial</b>	<b>-</b>	<b>-</b>	<b>-</b>
<b>2.4 Remuneração - Antecipação de Contribuições Patrocinadores</b>	<b>-</b>	<b>-</b>	<b>-</b>
<b>2.5 Fomento</b>	<b>-</b>	<b>-</b>	<b>-</b>
<b>2.6 Outras Despesas</b>	<b>-</b>	<b>-</b>	<b>-</b>
<b>3. CONSTITUIÇÃO/REVERSÃO DE CONTINGÊNCIAS ADMINISTRATIVAS</b>	<b>3</b>	<b>-</b>	<b>-</b>
<b>4. REVERSÃO DE RECURSOS PARA O PLANO DE BENEFÍCIOS</b>	<b>(476)</b>	<b>(433)</b>	<b>9,97%</b>
<b>5. RESULTADO NEGATIVO LÍQUIDO DOS INVESTIMENTOS</b>	<b>-</b>	<b>-</b>	<b>-</b>
<b>6. SOBRA/INSUFICIÊNCIA DA GESTÃO ADMINISTRATIVA (1-2-3-4-5)</b>	<b>1.637</b>	<b>193</b>	<b>748,38%</b>
<b>7. CONSTITUIÇÃO/REVERSÃO DO FUNDO ADMINISTRATIVO (6)</b>	<b>1.637</b>	<b>193</b>	<b>748,38%</b>
<b>8. OPERAÇÕES TRANSITÓRIAS</b>	<b>-</b>	<b>-</b>	<b>-</b>
<b>B) Fundo Administrativo do Exercício Atual (A+7+8)</b>	<b>4.191</b>	<b>2.554</b>	<b>64,11%</b>



**FUNDO DE PENSÃO MULTIPATROCINADO  
DA ORDEM DOS ADVOGADOS DO BRASIL**

SECCIONAL MINAS GERAIS - OABPREV-MG  
CNPJ 03.313.643/0001-83

**DEMONSTRAÇÃO DA MUTAÇÃO DO PATRIMÔNIO SOCIAL EM 31 DE DEZEMBRO DE 2021 E 2020**  
PLANO DE GESTÃO ADMINISTRATIVA - CNPB 9970000000

(VALORES EXPRESSOS EM R\$ MIL)

<b>Descrição</b>	<b>2021</b>	<b>2020</b>	<b>Variação (%)</b>
A) Patrimônio Social - início do exercício	242.127	46.390	10,2%
<b>1. ADIÇÕES</b>	<b>51.040</b>	<b>30.837</b>	<b>8,78%</b>
(+) Contribuições Previdências	33.545	3.663	-63,74%
(+) Portabilidade	1.328	112	1321,51%
(+) Indenização de Riscos Terceirizados	1.592	-	-
(+) Reversão de Fundos Administrativos	476	-	-
(+) Migração entre Planos	-	-	-
(+) Compensação de Fluxos Previdências	-	-	-
(+) Outras Adições Previdências	105	7.922	7,39%
(+) Resultado Positivo Líquido dos Investimentos - Gestão Previdencial	8.508	-	-
(+) Reversão Líquida de Contingências - Gestão Previdencial	-	3.725	44,16%
(+) Receitas Administrativas	5.370	131	-11,53%
(+) Resultado Positivo Líquido dos Investimentos - Gestão Administrativa	116	-	-
(+) Reversão Líquida de Contingências - Gestão Administrativa	-	-	-
(+) Constituição de Fundos para Garantia das Operações com Participantes	-	-	-
<b>2. DESTINAÇÕES</b>	<b>24.089</b>	<b>24.089</b>	<b>15,04%</b>
(-) Benefícios	3.303	3.303	148,34%
(-) Resgates	8.646	8.646	-10,55%
(-) Portabilidade	1.509	1.509	287,92%
(-) Perdas Estimadas	-	-	-
(-) Repasse de Prêmios de Riscos Terceirizados	6.755	6.755	100%
(-) Desoneração de Contribuições de Patrocinador(es)	-	-	-
(-) Outras Destinações	0	0	-
(-) Resultado Negativo Líquido dos Investimentos - Gestão Previdencial	-	-	-
(-) Constituição Líquida de Contingências - Gestão Previdencial	24	24	-94,32%
(-) Despesas Administrativas	3.375	3.375	4,48%
(-) Reversão de Recursos para o Plano de Benefícios - Gestão Administrativa	476	476	-
(-) Resultado Negativo Líquido dos Investimentos - Gestão Administrativa	-	-	-
(-) Constituição Líquida de Contingências - Gestão Administrativa	-	-	-
(-) Reversão de Fundos para Garantia das Operações com Participantes	-	-	-
<b>3. ACRÉSCIMO/DECRÉSCIMO NO PATRIMÔNIO SOCIAL (1+2)</b>	<b>26.951</b>	<b>25.451</b>	<b>5,89%</b>
(+/-) Provisões Matemáticas	25.229	26.177	-3,62%
(+/-) Superávit (Déficit) Técnico do Exercício	-	-	-
(+/-) Fundos Previdências	85	(919)	-109,29%
(+/-) Fundos Administrativos	1.637	193	747,99%
(+/-) Fundos dos Investimentos	-	-	-
<b>4. OUTROS EVENTOS DO PATRIMÔNIO SOCIAL</b>	<b>-</b>	<b>-</b>	<b>-</b>
(+/-) Outros Eventos do Patrimônio Social	-	-	-
<b>5. OPERAÇÕES TRANSITÓRIAS</b>	<b>-</b>	<b>-</b>	<b>-</b>
(+/-) Operações Transitórias	-	-	-
<b>B) PATRIMÔNIO SOCIAL - FINAL DO EXERCÍCIO (A+3+4+5)</b>	<b>269.078</b>	<b>242.127</b>	<b>11,13%</b>

# GESTÃO CONTÁBIL

FUNDO DE PENSÃO MULTIPATROCINADO DA ORDEM DOS ADVOGADOS DO BRASIL  
SECCIONAL MINAS GERAIS - OABPREV-MG  
CNPJ 03.313.643/0001-83

## BALANÇO PATRIMONIAL EM 31 DE DEZEMBRO DE 2020 E 2021 CONSOLIDADO

(VALORES EXPRESSOS EM R\$ MIL)

Ativo	Nota	12/31/2021	12/31/2020
DISPONÍVEL	(Nota 4)	471	447
REALIZÁVEL			
Gestão Previdencial		269.949	242.339
Gestão Administrativa	(Nota 5)	31	31
Investimentos	(Nota 6)	105	31
Títulos Públicos	(Nota 7)	269.813	242.277
Atu. Financ. de Créd. Privado		-	-
Renda Variável		-	-
Fundos de Investimento		-	-
Derivativos		269.813	242.277
Investimentos no Exterior		-	-
Investimentos em Imóveis		-	-
Operações com Participantes		-	-
Depósitos Judiciais / Recursais		-	-
Recursos a Receber - Precatórios		-	-
Outros Realizáveis		-	-
IMOBILIZADO E INTANGÍVEL	(Nota 8)	62	117
Imobilizado		59	99
Intangível		2	18
<b>Total do ativo</b>		<b>270.482</b>	<b>242.903</b>

# GESTÃO CONTÁBIL

FUNDO DE PENSÃO MULTIPATROCINADO DA ORDEM DOS ADVOGADOS DO BRASIL  
SECCIONAL MINAS GERAIS - OABPREV-MG  
CNPJ 03.313.643/0001-83

## BALANÇO PATRIMONIAL EM 31 DE DEZEMBRO DE 2020 E 2021 CONSOLIDADO

(VALORES EXPRESSOS EM R\$ MIL)

Passivo	Nota	12/31/2021	12/31/2020
EXIGÍVEL OPERACIONAL	(Nota 9)	844	239
Gestão Previdencial		735	134
Gestão Administrativa		109	105
Investimentos		0	-
EXIGÍVEL CONTINGENCIAL	(Nota 10)	559,06	537,00
Gestão Previdencial		456	431
Gestão Administrativa		103	106
Investimentos		-	-
PATRIMÔNIO SOCIAL		269.078	242.127
Patrimônio de Cobertura do Plano		262.277	237.049
Provisões Matemáticas	(Nota 11)	262.277	237.049
Benefícios Concedidos		11.416	9.089
Benefícios a Conceder		250.861	227.960
(-) Provisões Matemáticas a Constituir		-	-
Equilíbrio Técnico		-	-
Resultados Realizados		-	-
Superávit Técnico Acumulado		-	-
(-) Déficit Técnico Acumulado		-	-
Fundos			
Fundos Previdenciais	(Nota 13)	6.801	5.078
Fundos Administrativos	(Nota 13)	2.610	2.524
Fundos para Garantia das operações com Participantes		4.191	2.554
-		-	-
<b>Total do passivo</b>		<b>270.482</b>	<b>242.903</b>





**PARECER**  
Atuarial

## **PARECER ATUARIAL**

---

### **5. Situação Econômico-Financeira do Plano**

---

Quanto à situação econômico-financeira, destaca-se que em planos estruturados na modalidade de Contribuição Definida não é prevista a formação de superávit ou déficit técnico, visto que todos os ganhos ou perdas são repassados para saldo de conta dos participantes, que são mantidos atualizados pela variação da cota patrimonial.

No caso das Provisões Matemáticas do PBPA para dezembro/2021, após a validação das bases cadastrais, as Provisões Matemáticas de Benefícios a Conceder (PMBAC) e de Benefícios Concedidos (PMBC) equivalem ao somatório dos saldos de contas registrados no sistema de gestão previdenciária, encontrando-se o Plano em perfeito equilíbrio financeiro-atuarial.

O Plano tem patrimônio independente e não é solidário com nenhum outro plano administrado pelo OABPrev.

Este é o parecer.

Belo Horizonte, 24 de fevereiro de 2022.

Rodarte Nogueira - consultoria em estatística e atuária  
CIBA nº 070

  
**Thiago Fialho de Souza**  
Responsável Técnico Atuarial  
MIBA/MTE Nº 2.170





# PARECER

## Audidores Independentes



Rua Paraíba, 1352, 12º andar  
Savassi, Belo Horizonte, MG  
CEP 30130-141, Brasil  
+55 31 3282 9939



### **RELATÓRIO DOS AUDITORES INDEPENDENTES SOBRE AS DEMONSTRAÇÕES CONTÁBEIS**

Aos Senhores Membros da Diretoria e dos Conselhos Deliberativo e Fiscal do  
**Fundo de Pensão Multipatrocinado da Ordem dos Advogados do Brasil,  
Seccional Minas Gerais – OABPrev-MG**

#### **Opinião**

Examinamos as Demonstrações contábeis do Fundo de Pensão Multipatrocinado da Ordem dos Advogados do Brasil, Seccional Minas Gerais – OABPrev-MG (“OABPrev-MG” ou “Entidade”), que compreendem o balanço patrimonial consolidado em 31 de dezembro de 2021 (representado pelos saldos do Plano de Benefícios Previdenciais do Advogado e do Plano de gestão administrativa, por definição da Resolução CNPC nº 43), e as respectivas Demonstrações consolidadas da mutação do patrimônio social e do plano de gestão administrativa, e as Demonstrações individuais do ativo líquido, da mutação do ativo líquido e das provisões técnicas, todas para o exercício findo naquela data, assim como o resumo das principais políticas contábeis.

Em nossa Opinião, as Demonstrações contábeis acima referidas apresentam adequadamente, em todos os aspectos relevantes, a posição patrimonial e financeira consolidada do Fundo de Pensão Multipatrocinado da Ordem dos Advogados do Brasil, Seccional Minas Gerais – OABPrev-MG e individual do plano de benefício em 31 de dezembro de 2021 e o desempenho consolidado e do plano de benefício de suas operações para o exercício findo nessa data, de acordo com as práticas contábeis adotadas no Brasil aplicáveis a Entidades reguladas pelo Conselho Nacional de Previdência Complementar – CNPC.

#### **Base para Opinião**

Nossa auditoria foi conduzida de acordo com as normas brasileiras e internacionais de auditoria. Nossas responsabilidades, em conformidade com tais normas, estão descritas na seção a seguir, intitulada “Responsabilidades dos Auditores pela auditoria das Demonstrações contábeis”. Somos independentes em relação à Entidade, de acordo com os princípios éticos relevantes previstos no Código de Ética Profissional do Contador e nas normas profissionais emitidas pelo Conselho Federal de Contabilidade, e cumprimos com as demais responsabilidades éticas de acordo com essas normas. Acreditamos que a evidência de auditoria obtida é suficiente e apropriada para fundamentar nossa Opinião.



# PARECER

## Audidores Independentes



### **Outro Assunto**

As Demonstrações contábeis do exercício findo em 31 de dezembro de 2020, apresentadas para fins de comparação, foram examinadas por nós e sobre as quais emitimos relatório em 26 de fevereiro de 2021 sem ressalvas.

### **Outras informações que acompanham as Demonstrações contábeis e o Relatório dos Auditores**

Os Gestores da Entidade são responsáveis por prepararem outras informações do OABPrev-MG e divulgá-las no Relatório Anual de Informações - RAI. Este relatório é requerido pela Instrução PREVIC 22/2015 e deverá ser elaborado em até 30 dias depois do prazo de envio das Demonstrações contábeis da Entidade para a PREVIC. O relatório deverá conter, entre outros, as informações relevantes que permitam a análise dos resultados do Planos frente aos objetivos traçados, da saúde financeira, atuarial e patrimonial dos Planos e fatos relevantes.

De acordo com os requerimentos da NBC TA 720, os Auditores devem efetuar leitura e verificação de consistência dessas outras informações com as Demonstrações contábeis auditadas. Na data de emissão deste relatório, o RAI de 2020 ainda se encontra em fase de elaboração e, por esta razão, não efetuamos a leitura do mesmo, cujo prazo de entrega é previsto para ocorrer ao final de abril de 2022.

Nossa Opinião sobre as Demonstrações contábeis não abrange o Relatório de Informações Anuais - RAI e não expressamos qualquer forma de conclusão de auditoria sobre esse relatório.

### **Responsabilidades da Administração pelas Demonstrações contábeis**

A Administração da Entidade é responsável pela elaboração e adequada apresentação das Demonstrações contábeis de acordo com as práticas contábeis adotadas no Brasil aplicáveis às Entidades reguladas pelo Conselho Nacional de Previdência Complementar – CNPC e pelos controles internos que ela determinou como necessários para permitir a elaboração de Demonstrações contábeis livres de distorção relevante, independentemente se causada por fraude ou erro.

Na elaboração das Demonstrações contábeis, a Administração é responsável pela avaliação da capacidade de a Entidade continuar operando, divulgando, quando aplicável, os assuntos relacionados com a sua continuidade operacional e o uso dessa base contábil na elaboração das Demonstrações contábeis, a não ser que a Administração pretenda liquidar a Entidade ou cessar suas operações, ou não tenha nenhuma alternativa realista para evitar o encerramento das operações.

Os responsáveis pela governança da Entidade são aqueles com responsabilidade pela supervisão do processo de elaboração das Demonstrações contábeis.





# PARECER

## Audidores Independentes



### **Responsabilidades dos Auditores pela auditoria das Demonstrações contábeis**

Nossos objetivos são obter segurança razoável de que as Demonstrações contábeis, tomadas em conjunto, estejam livres de distorção relevante, independentemente se causada por fraude ou erro, e emitir relatório de auditoria contendo nossa Opinião. Segurança razoável é um alto nível de segurança, mas não uma garantia de que a auditoria conduzida de acordo com as normas brasileiras e internacionais de auditoria sempre detectam as eventuais distorções relevantes existentes. As distorções podem ser decorrentes de fraude ou erro e são consideradas relevantes quando, individualmente ou em conjunto, possam influenciar, dentro de uma perspectiva razoável, as decisões econômicas de usuários tomadas com base nas referidas Demonstrações contábeis.

Como parte da auditoria realizada de acordo com as normas brasileiras e internacionais de auditoria, exercemos julgamento profissional e mantemos ceticismo profissional ao longo da auditoria. Além disso:

- Identificamos e avaliamos os riscos de distorção relevante nas Demonstrações contábeis, independentemente se causada por fraude ou erro, planejamos e executamos procedimentos de auditoria em resposta a tais riscos, bem como obtemos evidência de auditoria apropriada e suficiente para fundamentar nossa Opinião. O risco de não detecção de distorção relevante resultante de fraude é maior do que o proveniente de erro, já que a fraude pode envolver o ato de burlar os controles internos, conluio, falsificação, omissão ou representações falsas intencionais.
- Obtemos entendimento dos controles internos relevantes para a auditoria para planejarmos procedimentos de auditoria apropriados às circunstâncias, mas não com o objetivo de expressarmos Opinião sobre a eficácia dos controles internos da Entidade.
- Avaliamos a adequação das políticas contábeis utilizadas e a razoabilidade das estimativas contábeis e respectivas divulgações feitas pela Administração.
- Concluimos sobre a adequação do uso, pela Administração, da base contábil de continuidade operacional e, com base nas evidências de auditoria obtidas, se existe incerteza relevante em relação a eventos ou condições que possam levantar dúvida significativa em relação à capacidade de continuidade operacional da Entidade. Se concluirmos que existe incerteza relevante, devemos chamar atenção em nosso relatório de auditoria para as respectivas divulgações nas Demonstrações contábeis ou incluir modificação em nossa Opinião, se as divulgações forem inadequadas. Nossas conclusões estão fundamentadas nas evidências de auditoria obtidas até a data de nosso relatório. Todavia, eventos ou condições futuras podem levar a Entidade a não mais se manter em continuidade operacional.



# PARECER

Audidores Independentes



Comunicamo-nos com os responsáveis pela governança a respeito, entre outros aspectos, do alcance planejado, da época da auditoria e das constatações significativas de auditoria, inclusive as eventuais deficiências significativas nos controles internos que identificarmos durante nossos trabalhos.

Belo Horizonte, 11 de março de 2022

*Teixeira e Associados*

**TEIXEIRA & ASSOCIADOS**  
Audidores Independentes  
CRC MG 5.194 CNAI PJ MG20



*Adriano Rezende Thomé*

**Adriano Rezende Thomé**  
Sócio e Diretor  
Contador CRC-MG 77.874-O/6

Por mais um ano a OABPrev-MG finalizou o processo de auditoria sem o apontamento de nenhuma ressalva pelos auditores nos processos da Entidade.

A OABPrev-MG se consolidada cada vez mais como uma Entidade sólida, transparente e com altos níveis de governança.



# PARECER

## Conselho Fiscal

### Parecer do Conselho Fiscal sobre as Demonstrações Contábeis do Exercício Financeiro de 2021

O Conselho Fiscal do Fundo de Pensão Multipatrocinado da Ordem dos Advogados do Brasil- Seccional de Minas Gerais- OABPrev-MG, no exercício de suas atribuições legais e estatutárias, conforme disposto no Art. 45 do Estatuto, depois de terem examinado as Demonstrações Contábeis de encerramento do exercício financeiro de 2021, consubstanciada pelo Parecer Atuarial emitido pela empresa **Rodarte Nogueira Consultoria e Atuária (CNPJ-MF 03.950.991/0001-61)**, responsável técnica pelo Plano de Benefícios (CNPB 20.040.030-65), bem como pelo Parecer do Auditor Independente emitido pela empresa **Nexia Teixeira Auditores Independentes (CNPJ 38726261/0001-66)**, recomenda a aprovação pelo Conselho Deliberativo das referidas Demonstrações Contábeis e Notas Explicativas do exercício 2021, Parecer da Auditoria Independente do exercício de 2021 e Parecer Atuarial do exercício de 2021, observado nos termos apresentados pelos pareceristas, conforme Ata da 1ª Reunião Ordinária do Conselho Fiscal, realizada em 16 de março de 2022. Nada mais a tratar, encerrou-se a reunião.

Belo Horizonte/MG, 16 de março de 2022.

Marcelo Mezete de Paula Vieira  
Presidente em exercício do Conselho Fiscal - OABPrev-MG





# PROTOCOLO

## PROTOCOLO DE AÇÕES

Este é um documento assinado eletronicamente pelas partes. O documento eletrônico é garantido pela medida provisória 2200-2, de 24 de agosto de 2001, que estabelece que todo documento em forma eletrônica tem assegurada a autenticidade, integridade e validade jurídica desde que utilize certificados digitais padrão ICP-Brasil.

Data de emissão do Protocolo: 17/03/2022

### Dados do Documento

Tipo de Documento	Parecer Demonstrações Contábeis
Referência	Parecer C. Fiscal Demonstrações Contábeis 2021
Situação	Vigente / Ativo
Data da Criação	16/03/2022
Validade	16/03/2022 até Indeterminado
Hash Code do Documento	92228F36A124DB26771E27A3BF3F119577BD45025C4ED0A86626B7D738ED1AC6

### Assinaturas / Aprovações

<b>Papel (parte)</b>	Presidente Conselho Fiscal		
<b>Relacionamento</b>	03.313.643/0001-83 - OABPrev-MG		
<b>Representante</b>		<b>CPF</b>	
<b>Marcelo Mezete de Paula Vieira</b>			
<b>Ação:</b>	Aprovado em 16/03/2022 15:46:40	<b>IP:</b>	
<b>Info.Navegador</b>	Mozilla/5.0 (Windows NT 10.0; WOW64) AppleWebKit/537.36 (KHTML, like Gecko) Chrome/99.0.4844.51 Safari/537.36		
<b>Localização</b>			
<b>Tipo de Acesso</b>			
<b>Ação:</b>	Assinado em 16/03/2022 15:46:54 com o certificado ICP-Brasil Serial - 63042010065DD147	<b>IP:</b>	
<b>Info.Navegador</b>	Mozilla/5.0 (Windows NT 10.0; WOW64) AppleWebKit/537.36 (KHTML, like Gecko) Chrome/99.0.4844.51 Safari/537.36		
<b>Localização</b>			
<b>Tipo de Acesso</b>	Normal		

A autenticidade, validade e detalhes de cada assinatura deste documento podem ser verificadas através do endereço eletrônico <https://www.documentoeletronico.com.br/proceletronicahttps/validardocumentoscontent.aspx>, utilizando o código de acesso (passcode) abaixo:

Código de Acesso (Passcode): **OQAHY-P8SZD-TICCM-RWJJ4**



Os serviços de assinatura digital deste portal contam com a garantia e confiabilidade da **AR-QualSign**, Autoridade de Registro vinculada à ICP-Brasil.

Documento assinado eletronicamente. Verificação no site <https://www.documentoeletronico.com.br/proceletronicahttps/validardocumentoscontent.aspx> através do código OQAHY-P8SZD-TICCM-RWJJ4



# PARECER

Conselho Deliberativo



## Parecer do Conselho Deliberativo sobre as Demonstrações Contábeis do Exercício Financeiro de 2021

O Conselho Deliberativo do Fundo de Pensão Multipatrocinado da Ordem dos Advogados do Brasil- Seccional de Minas Gerais- OABPrev-MG, no exercício de suas atribuições legais e estatutárias, conforme disposto no Art. 34 do Estatuto, depois de terem examinado as Demonstrações Contábeis de encerramento do exercício financeiro de 2021, consubstanciada pelo Parecer Atuarial emitido pela empresa **Rodarte Nogueira Consultoria e Atuária (CNPJ-MF 03.950.991/0001-61)**, responsável técnica pelo Plano de Benefícios (CNPB 20.040.030-65), bem como pelo Parecer do Auditor Independente emitido pela empresa **Nexia Teixeira Auditores Independentes (CNPJ 38726261/0001-66)**, aprova as referidas Demonstrações Contábeis do exercício 2021, Parecer Atuarial do exercício de 2021, conforme Ata da 1ª Reunião Ordinária do Conselho Deliberativo, realizada em 21 de março de 2022. Nada mais a tratar, encerrou-se a reunião.

Belo Horizonte/MG, 21 de março de 2022.

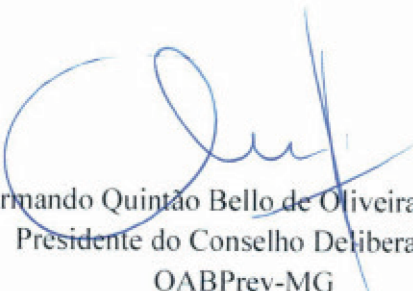
  
Armando Quintão Bello de Oliveira Júnior  
Presidente do Conselho Deliberativo  
OABPrev-MG



## Selo de Engajamento **ABRAPP**

No ano de 2021 a OABPrev-MG foi contemplada com o Selo de Engajamento ABRAPP. O selo foi concedido através de pesquisa realizada pela ABRAPP e foram premiadas as Entidades com nota superior a 70 pontos e mínimo de 70% de respondentes. Mais uma evidência de uma Entidade atualizada e engajada com seus colaboradores e participantes.







# Selo de Engajamento ABRAPP



SELO DE  
ENGAJAMENTO  
ABRAPP

## CERTIFICADO DE ENGAJAMENTO

A Abrapp – Associação Brasileira das Entidades Fechadas de Previdência Complementar concede à OABPREV-MG o **Selo de Engajamento 2021**, reconhecendo as ações adotadas para manutenção da cultura colaborativa que fortalece o vínculo entre a entidade e o profissional, fazendo com que o ambiente de trabalho seja produtivo e contributivo entre todos.

São Paulo, 20 de outubro de 2021.

  
Lulo Ricardo Marcondes Martins  
Diretor-Presidente Abrapp

  
Alexandre Diogo  
Presidente IBRC





## Reafirmação da parceria com a **SEGUROS UNIMED**

No ano de 2021 a OABPrev-MG renovou por mais 5 anos a parceria com a Seguros Unimed para garantia de coberturas adicionais de risco de Invalidez e Pensão por Morte e outros produtos securitários para aqueles participantes que optarem por realizar estas contratações.

A Seguros Unimed é a 6ª maior seguradora do mercado e trabalha em parceria com a OABPrev-MG para garantir o melhor plano de previdência para os advogados e seus familiares.



# Equipe



**Adilson Camelo**  
Gerente Executivo

**Ana Flavia Farnezi**  
Coordenadora de Negócios

**Camila Ferreira**  
Menor Aprendiz

**Danielle Alves**  
Financeiro

**Gabriela Duarte**  
Assistente Administrativo

**Henrique Valerio**  
Estagiário - Comercial

**Heri Alves**  
Secretária Executiva

**Ítalo Poletti**  
Comercial

**Julia Araujo**  
Assistente Administrativo

**Leide Laura**  
Assistente Administrativo

**Leonardo Clemente**  
Auxiliar de Seguridade

**Leticia Machado**  
Coordenadora De Operações

**Mariana Michalick**  
Analista de Investimentos

**Paula Santos**  
Assistente Administrativo

**Rafael Oliveira**  
Assistente Administrativo

**Thalita dos Santos**  
Estagiário - Seguridade

**Vera Lucia**  
Copeira



**Relatório**  
Anual de Informações

20  
21

 Avenida Getúlio Vargas, 1300  
17º Andar, Conj. 1701  
Belo Horizonte – MG

 55 (31) 2125 6400 | 0800 945 6400

 [oabprev.com.br](http://oabprev.com.br)